

تلخيص مادة التربية الإسلامية

للصف الثامن

الفصل الدراسي الثاني

العام الدراسي : ٢٠٢٢-٢٠٢٣م

اعداد المعلمة : أ.أسماء الشمري	رئيسة القسم: أ.أمل العنزي
الموجهة الفنية : أ.مريم الصليلي	مديرة المدرسة: أ.نايفه القحص

ملاحظة: التلخيص لا يغني عن الكتاب المدرسي.

مدرسة أمامة بنت حمزة المتوسطة
معلم الكويت
KuwaitTeacher.Com

*الدروس المقررة للصف الثامن للفصل الدراسي الثاني :

موضوع الدرس	المجال	الصفحة
١-أؤمن بعلامات الساعة الصغرى (أ)	العقيدة	١٨
٢- أؤمن بعلامات الساعة الصغرى (ب)	العقيدة	٢٤
٣-أخرج زكاة الفطر	الحديث	٣١
٤-أحذر من غدر المتآمرين على الإسلام.	السيرة	٣٦
٥-أتقرب إلى ربي بالصيام	الفقه	٤٢
٦-أتفقه في أحكام الصيام	الفقه	٥٠
٧-أحسن اختيار صحبتي	التهذيب	٥٩
٨-أحترم حقوق ذوي الاحتياجات الخاصة	الثقافة	٦٥
٩-أؤمن بعلامات الساعة الكبرى	العقيدة	٨٢
١٠-أؤمن بأن الموت حق	العقيدة	٨٨
11-ظل الله تعالى للمتقين	الحديث	٩٤
١٢-أتراحم وأتكافل مع المسلمين	الحديث	١٠٠
١٣-أقتدي بأمهات المؤمنين رضي الله عنهن	السيرة	١٠٧
١٤-أصلي صلاة الجنازة	الفقه	١١٤
١٥-أصون لساني عن التنابز بالألقاب	التهذيب	١٢١
١٦- أحافظ على صحتي من آفة العصر (التدخين والمخدرات)	الثقافة	١٢٦

KuwaitTeacher.Com

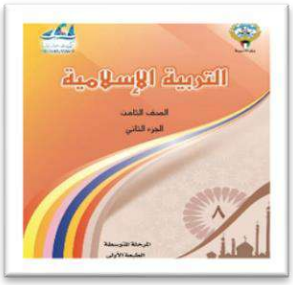

الأحاديث المقررة للصف الثامن

الفصل الدراسي الثاني

٢٠٢٢-٢٠٢٣م

الوحدة الثالثة:



١-عن أبي هريرة رضي الله عنه- قال: قال رسول الله صلى الله عليه وسلم: (إذا ضيعت الأمانة فانتظر الساعة قال: كيف إضاعتها يارسول الله؟ قال: إذا أسند الأمر إلى غير أهله فانتظر الساعة) ص٢٤



٢- عن أبي هريرة رضي الله عنه- قال: قال رسول الله صلى الله عليه وسلم: (لا تقوم الساعة حتى تقاتلوا اليهود، حتى يقول الحجر وراءه اليهودي: يا مسلم،هذا يهودي ورائي فاقتله) ص٣٧-٣٨



٣- قال رسول الله صلى الله عليه وسلم: (المرء على دين خليله فلينظر أحدكم من يخالل) ص٦٠

الوحدة الرابعة:



٤- قال رسول الله صلى الله عليه وسلم : (من حفظ عشر آيات من أول سورة الكهف عصم من فتنة الدجال) ص٨٤



٥- عن أنس بن مالك رضي الله عنه-قال: قال رسول الله صلى الله عليه وسلم:(إذا أراد الله بعبد خيرا استعمله فقيل: كيف يستعمله يارسول الله؟ قال: يوفقه لعمل صالح قبل الموت) ص٩٠



٦- قال رسول الله صلى الله عليه وسلم : (من اتبع جنازة مسلم إيمانا واحتسابا وكان معه حتى يصلى عليها ويفرغ من دفنها فإنه يرجع من الأجر بقيراطين كل قيراط مثل أحد ومن صلى عليها ثم رجع قبل أن تدفن فإنه يرجع بقيراط) ص١١٦-١١٧



٧- قال رسول الله صلى الله عليه وسلم : (المؤمن القوي خير وأحب إلى الله من المؤمن الضعيف وفي كل خير احرص على ماينفعك واستعن بالله ولا تعجز) ص١٢٦

إعداد المعلمة : أسماء الشمري رئيسة القسم: أمل العنزي الموجهة الفنية: مريم الصليلي مديرة المدرسة : نايفه القحص

KuwaitTeacher.Com

١-أؤمن بعلامات الساعة الصغرى (أ)

علامات الساعة

- هي الأحداث والظواهر التي تقع قبل قيام الساعة وتشير إلى اقتراب وقت وقوعها.

*فوائد معرفة علامات الساعة:

تثبيت الإيمان بالغيب واليوم الآخر في قلوب المؤمنين. ← تنبيه الغافلين والضالين إلى ما هم مقدمون عليه. ← توجيه المسلمين إلى كيفية التصرف ← إقامة الحجة على المنكرين ليوم القيامة

*تنقسم حوادث وظواهر علامات الساعة إلى قسمين هما:

صغرى:
*تسبق قيام الساعة بزمن.
*معتادة غير خارقة للعادة.
*تقع في أوقات متباعدة.

كبرى:
*تحدث قرب قيام الساعة مباشرة.
*غير معتادة وخارقة للعادة.
*تقع تباعا كحبات العقد إذا انفرط.

*أقسام علامات الساعة الصغرى:

- علامات ظهرت وانقضت منذ عهد النبي صلى الله عليه وسلم
- علامات ظهرت ومازال حدوثها باقيا ومستمرا
- علامات لم تظهر بعد

*علامات الساعة الصغرى التي ظهرت وانقضت:

- بعثة النبي صلى الله عليه وسلم



انشقاق القمر



ظهور نار من أهل الحجاز



*متى ظهرت حادثة انشقاق القمر؟ في عهد النبي صلى الله عليه وسلم

*ماهي قصة ظهور نار من أرض الحجاز؟ حدث ذلك في عام ٦٥٤هـ حين احترقت الحرة الشرقية من المدينة المنورة وبقيت النار مشتعلة مدة طويلة ولا تزال حجارتها سوداء كالفحم حتى الآن.

KuwaitTeacher.Com

٢- أؤمن بعلامات الساعة الصغرى (ب)

*ماهي علامات الساعة الصغرى التي ظهرت ومازالت مستمرة؟

العلامة	الدليل الشرعي	مظاهرها	أثرها على المجتمع
*ضياع الأمانة وإسناد الأمر إلى غير أهله.	عن أبي هريرة رضي الله عنه عن النبي صلى الله عليه وسلم قال:(إذا ضيعت الأمانة فانتظر الساعة...)	إسناد أمور الناس إلى غير أهلها من غير الأكفاء.	*انتشار الفساد والتجاوزات. *انعدام الثقة بالمؤسسات.
*اتباع سنن اليهود والنصارى.	عن أبي هريرة رضي الله عنه عن النبي صلى الله عليه وسلم قال: (لا تقوم الساعة حتى تأخذ أمتي بأخذ القرون قبلها، شبرا بشبر وذراعا بذراع...)	التقليد الأعمى لملبسهم وعاداتهم واحتفالاتهم وأعيادهم.	*الانحراف عن العقيدة الإسلامية الصحيحة وتدهور القيم.
*ظهور الفتن.	قال رسول الله صلى الله عليه وسلم: (بادروا بالأعمال فتنا كقطع الليل المظلم، يصبح الرجل مؤمنا ويمسي كافرا...)	-السفور والتبرج. -انتشار البدع في الدين. -انتشار المعاملات المادية المشبوهة والمحرمة.	*انتشار الربا والرشوة.
*تداعي الأمم على المسلمين.	عن ثوبان رضي الله عنه قال: قال رسول الله صلى الله عليه وسلم:(يوشك الأمم أن تداعى عليكم كما تداعى الأكلة إلى قصعتها)	-ضعف المسلمين. -تسلط الأمم على المسلمين.	*تقديم المسلمين التنازلات للأعداء. *محاربة كل مظاهر التدين.

*علامات الساعة الصغرى التي لم تظهر بعد:

العلامة	الدليل الشرعي
*انتصار المسلمين على اليهود.	عن أبي هريرة رضي الله عنه عن النبي صلى الله عليه وسلم قال: (لا تقوم الساعة حتى يقاتل المسلمون اليهود ، فيقتلهم المسلمون حتى يختبئ اليهودي من وراء الحجر والشجر...)
*كثرة المال حتى لا نجد مستحقا للزكاة. *عودة أرض العرب مروجا وأنهارا.	عن أبي هريرة رضي الله عنه عن النبي صلى الله عليه وسلم قال: (لا تقوم الساعة حتى يكثر المال ويفيض حتى يخرج الرجل بزكاة ماله فلا يجد أحدا يقبلها منه ، وحتى تعود أرض العرب مروجا وأنهارا)
*هدم الكعبة على يدي رجل من الحبشة.	عن سعيد بن المسيب أن أبا هريرة رضي الله عنه عن النبي صلى الله عليه وسلم قال:(يخرب الكعبة ذو السويقتين من الحبشة)
*انحسار الفرات عن جبل من ذهب.	عن أبي هريرة رضي الله عنه عن النبي صلى الله عليه وسلم قال: (لا تقوم الساعة حتى يحسر الفرات عن جبل من ذهب يقتتل الناس عليه...

*قواعد التعامل مع أشراط الساعة :

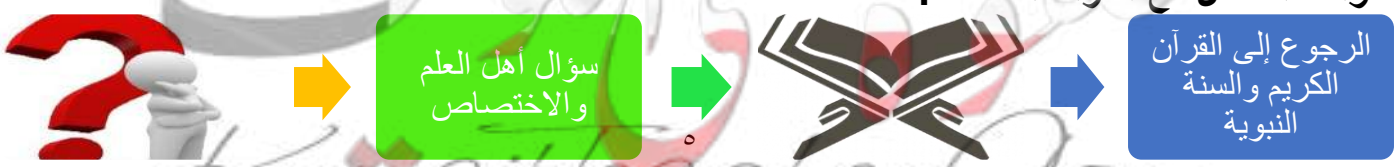

KuwaitTeacher.Com

٣-أخرج زكاة الفطر

*زكاة الفطر:



ماسبب تشريعها؟ للتكافل والتراحم بين المسلمين

متى فرضت؟ في السنة الثانية للهجرة



ما سبب تسميتها؟ لارتباطها بالفطر من شهر رمضان



لماذا تسمى بزكاة الأبدان؟ لأنها تتعلق بالأشخاص لا الأموال

*حديث زكاة الفطر:



الكلمة	معناها
اللغو	الكلام الذي لا فائدة منه
الرفث	فحش الكلام
طعمة	طعاما

*نبذه عن راوي الحديث:

- اسمه: • عبد الله بن عباس بن عبد المطلب بن هاشم
- مولده: • ولد سنة ٣ قبل الهجرة وتوفي ٨٦هـ
- ألقابه: • ترجمان القرآن - حبر الأمة
- قرابته للرسول: • ابن عم رسول الله
- مناقبه: • روى عن النبي ﷺ ١٦٦٠حديثا

*مالحكمة من زكاة الفطر:



*بعض أحكام زكاة الفطر:

حكمها	واجبة على كل مسلم يملك قوت يومه
مستحقيها	الفقراء والمساكين
مقدارها	صاع من غالب قوت البلد
وقتها	من غروب شمس آخر يوم رمضان وينتهي قبل عيد الفطر

*هل زكاة الفطر تقتصرعلى الأصناف التي حددها الرسول ﷺ فقط من قمح وغيره؟ لا،يجوزأن تخرج نقودا لمصلحة الفقراء.

* هل يجوز إخراج زكاة الفطر من أول رمضان؟ نعم يجوز.

KuwaitTeacher.Com

٤-أحذر من غدر المتآمرين على الإسلام.

*دللي على مؤامرات اليهود التاريخية للرسول صلى الله عليه وسلم والمسلمين:

المؤامرة	الدليل
نقض العهود	قوله تعالى (الذي عاهدت منهم ثم ينقضون عهدهم...) -تحريض كعب بن الأشرف من يهود بني النضير-أهل مكة لأخذ الثأر من الرسول صلى الله عليه وسلم والمسلمين. - انضمام بني قريظة إلى صفوف الأحزاب في غزوة الخندق.
التآمر على قتل النبي صلى الله عليه وسلم	-تآمر بنو النضير بإلقاء الصخرة على الرسول صلى الله عليه وسلم بعد نقضهم لبنود المعاهدة. - تسميم الرسول صلى الله عليه وسلم.
التشكيك بمبادئ الإسلام	*قوله تعالى (يا أيها الذين آمنوا لا تتخذوا بطانة من دونكم لا يألونكم خبالا...)
إثارة الفتن بين الأوس والخزرج	*قوله تعالى: (كلما أوقدوا نارا للحرب أطفأها الله..) -تذكير الأنصار بيوم بعاث وحرب الفجار.

*نماذج العداء اليهودي للمسلمين في عصرنا الحالي:

التحكم في الاقتصاد العالمي



إقامة المؤسسات المالية للتحكم بالمجتمعات

تدمير الفكر الإسلامي



إقامة المحافل الماسونية لهدم المبادئ الدينية

ترويج الإشاعات



استخدام أجهزة الإعلام المختلفة من أجل طمس الحقائق

احتلال المسجد الأقصى

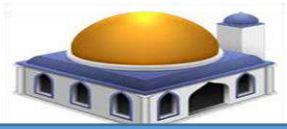

-رفع العلم اليهودي وإحراق المصاحف ومصادرة مفاتيح المسجد عام١٩٦٧م

-حادثة إحراق المسجد الأقصى عام١٩٦٩م

-إدخال متفجرات لقبة الصخرة عام ١٩٨٤م

*وسائل التصدي لمؤامرات اليهود :

- الالتزام بأحكام الإسلام
- مقاطعة منتجاتهم
- تحقيق الاكتفاء الذاتي
- تحقيق وحدة الصف بين المسلمين

KuwaitTeacher.Com

٥-أتقرب إلى ربي بالصيام

الصوم ← الإمساك عن الأكل والشرب وسائر المفطرات من طلوع الفجر إلى غروب الشمس بنية التقرب إلى الله تعالى.



*أنواع الصوم:

المفروض	شهر رمضان– القضاء– النذور- الكفارات
المسنون	٦أيام من شوال-الاثنين والخميس من كل أسبوع-العشر الأوائل من ذي الحجة يوم عرفة لغير الحاج3-أيام من كل شهر قمري (١٣-١٤-١٥)-صيام يوم وإفطار يوم-الإكثار من الصيام في شهر شعبان-صيام ٩و١٠ من شهر محرم
المكروه	يوم الجمعة منفردا- يوم الشك وهو يوم ال٣٠ من شعبان-يوم عرفة للحجاج إفراد رجب بالصيام-يوم يعظمه غير المسلمين كإفراد يوم السبت أو الأحد-صيام الدهر
المحرم	يوما العيد الفطر والأضحى-أيام التشريق وهي الأيام الثلاثة التي تلي يوم النحر (١١-١٢-١٣ من ذي الحجة)-الصيام الذي يسبب مرضا أو يؤخر شفاء أو يلحق ضررا

*ماحكم صيام رمضان؟ فرض عين على كل مسلم بالغ عاقل.

*ماهي فضائل شهر رمضان؟

نزول القرآن الكريم ← فتح أبواب الجنة وإغلاق أبواب الجحيم ← فيه ليلة القدر ← مضاعفة ثواب الأعمال الصالحة

*الحكمة من تشريع الصيام:

تقوى الله تعالى ← وسيلة لشكر المنعم ← يضيق سبل الشيطان ← يعلم ضبط النفس ← يعزز في المؤمنين الرحمة

٦-أتفقه في أحكام الصيام

*شروط الصوم:

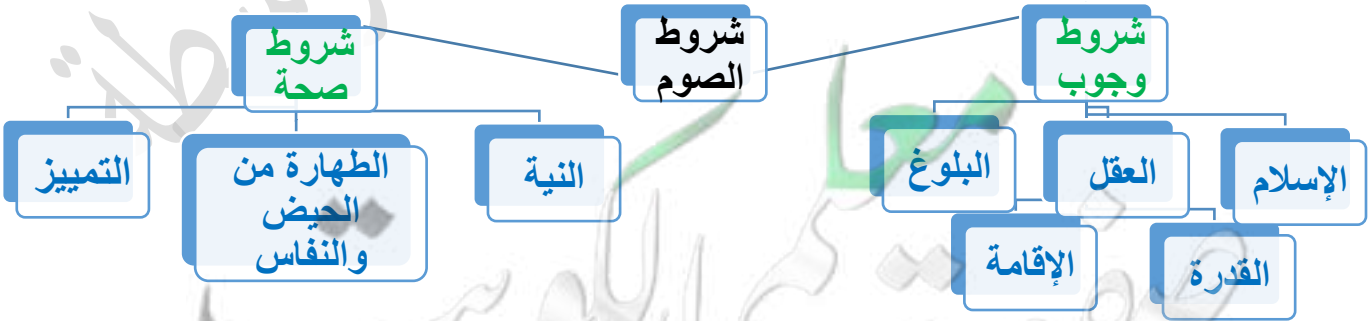

KuwaitTeacher.Com

*حكم النية:

عن حفصة رضي الله عنها أن النبي صلى الله عليه وسلم قال: (من لم يبيت الصيام من الليل فلا صيام له)

*يصح أن ينوي صيام شهر رمضان كله بنية واحدة من بداية الشهر

لا يشترط التلفظ بالنية لأن محلها القلب

*سنن الصيام وآدابه:


السحور


تعجيل الفطور


الإفطار على رطب


الدعاء عند الفطر


الزيادة في أعمال الخير


الاجتهاد في العبادة في العشر الأواخر

*مفسدات الصوم:

القيئ عمدا

كل ماوصل إلى الجوف من الفم والأنف

خروج دم الحيض والنفاس

إخراج الدم من البدن

إنزال المني بشهوة

الجماع

لا يفطر الصائم بشئ من المفسدات إلا إذا كان:

- عالما
- ذاكرا
- عامدا

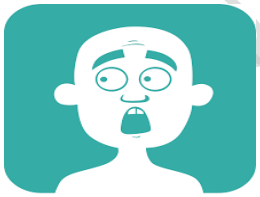

*الآثار المترتبة على الإفطار:

الآثار المترتبة على الإفطار

الإفطار بعذر شرعي

- القضاء: (المسافر-المريض الذي يرجى شفاؤه- الحائض والنفساء - الحامل والمرضع)
- الفدية: (كبير السن الهرم والمريض الذي لا يرجى شفاؤه)

الإفطار بغير عذر شرعي

- الإمساك عن المفطرات بقية اليوم
- التوبة
- قضاء هذا اليوم

KuwaitTeacher.com

*مسائل متعلقة بالقضاء :

من مات وعليه صيام: صام عنه وليه

قضاء رمضان: يجب موجبا موسعا في أي وقت ولكن الأفضل أن يقضيه على الفور متتابعا ولا بأس أن يفرق.

من أخر القضاء حتى أدركه رمضان آخر: وجب عليه القضاء فقط إلا أنه يأثم بالتأخير.

٧-أحسن اختيار صحبتي

*أسس اختيار الصحبة:

العقيدة السليمة ← الحب في الله ← حسن الخلق

*وسائل الحفاظ على رابطة الصداقة :

أنصحه وأنصره — أزوره وأسأل عنه — ألتقي به على ذكر الله تعالى — أحفظ سره وأستر عورته — أعفو عن زلاته — أعلمه بحبي له

*أثر الصحبة السيئة:

تبعد عن ذكر الله تعالى ← تفسد الأخلاق والسمعة ← توقع في المعاصي ← تؤدي إلى الهلاك في الآخرة

٨-أحترم حقوق ذوي الاحتياجات الخاصة

*ذوو الاحتياجات الخاصة: أفراد مصابون بقصور في القدرة على تعلم واكتساب مهارات معينة أو أداء أعمال يقوم بها الفرد السليم .

*أنواع إصابات ذوي الاحتياجات الخاصة:



نوع الإصابة	المقصود بها	من أمثلتها
الجسدية	فقد أو تعطل عضو أو أكثر من الجسم.	الشلل
الحسية	فقدان حاسة من الحواس أو نقص فيه.	الصمم أو العمى
الذهنية	فقدان العقل أو نقص فيه.	تأخر عقلي
النفسية	أمراض واضطرابات نفسية.	التوحد والانفصام

KuwaitTeacher.Com

*من مظاهر عناية الإسلام ورعايته لذوي الاحتياجات الخاصة:

رفع الحرج عنهم

- قال تعالى:"لَيْسَ عَلَى الأَعْمَى حَرَجٌ وَلا عَلَى الأَعْرَجِ حَرَجٌ وَلا عَلَى الْمَرِيضِ حَرَجٌ"

احترامهم وعدم السخرية منهم

- قال تعالى:"يا أَيُّهَا الَّذِينَ آمَنُوا لا يَسْخَرْ قَوْمٌ مِّن قَوْمٍ"

تقديم حاجاتهم على من سواهم

- عاتب الله تعالى رسوله محمدا ﷺ حينما عبس في وجه رجل أعمى وهو الصحابي الجليل عبدالله ابن أم مكتوم .

مساعدتهم وقضاء حوائجهم

- ماأصدره الخليفة عمر بن عبد العزيز رضي الله عنه إلى الولاة: (أن ارفعوا إلى كل أعمى في الديوان أو مقعد..)
- وأمر لكل كفيف بموظف يقوده ويرعاه.

*الواجب الشرعي على من ابتلاه الله تعالى بإعاقة أو مرض:

الرضا بقضاء الله تعالى

عن أنس بن مالك رضي الله عنه قال : سمعت النبي ﷺ يقول:(إن الله عز وجل قال : إذا ابتليت عبدي بحبيبتيه فصبر عوضته منهما الجنة)

الصبر والتحمل

عن عطاء بن أبي رباح قال لي ابن عباس: ألا أريك امرأة من أهل الجنة؟ قلت : بلى قال: هذه المرأة السوداء..أتت النبي ﷺ فقالت:إني أصرع، إني أتكشف فادع الله لي قال: (إن شئت صبرت ولك الجنة وإن شئت دعوت الله أن يعافيك) فقالت:أصبر.

*نماذج مشرفة من ذوي الاحتياجات الخاصة:

في الماضي

الصحابي الجليل عمرو بن الجموح رضي الله عنه

(كان أعرج فقيل له يوم أحد: والله ماعليك من حرج لأنك أعرج، فأخذ سلاحه وولى وقال: والله إني لأرجو أن أطأ بعرجتي هذه في الجنة)

الإمام الترمذي من أصحاب السنن وعلماء الحديث، قوي الحفظ رغم أنه كان ضريرا وله مؤلفات من أهمها (الجامع)

في العصر الحديث

الشيخ عبد العزيز بن باز



فقد بصره وهو ابن ١٦ عاما نتيجة مرض أصابه ولم يمنعه ذلك من أن يكون قاضيا وفقيها وقد شغل منصب الإفتاء ورئاسة هيئة كبار العلماء بالسعودية ورئاسة المجلس التأسيسي لرابطة العالم الإسلامي ورئيس الجامعة الإسلامية وبلغت مؤلفاته أكثر من (٤١)كتابا في علوم الشريعة.

*مظاهر رعاية دولة الكويت لذوي الاحتياجات الخاصة:



تذليل الصعوبات التي تواجههم مثل توفير مواقف خاصة لهم.



دمج المتعلمين من ذوي الاحتياجات مع أقرانهم في المدارس



إنشاء الهيئة العامة لشؤون ذوي الاحتياجات الخاصة

KuwaitTeacher.Com

٩-أؤمن بعلامات الساعة الكبرى

*لماذا سميت العلامات الكبرى بهذا الإسم؟ لأنه ليس بعدها إلا قيام الساعة.

*ماهي علامات الساعة الكبرى؟

الدخان ← الدابة ← الدجال ← نزول عيسى عليه السلام ← طلوع الشمس من مغربها

يأجوج ومأجوج ← خسف بالمشرق ← خسف بالمغرب ← خسف بجزيرة العرب ← نار تخرج من اليمن

*أبرز علامات الساعة الكبرى:

خروج المسيح الدجال

صفته: جسيم،جعد،أعور العين،مكتوب بين عينيه (كافر) لا يقرؤها إلاالمؤمن وسمي مسيحا لأن عينه ممسوحه

مدة لبثه في الأرض: سأل الصحابة رسول الله ﷺ فقالوا: (ومالبثه في الأرض) قال:(أربعون يوما ،يوم كسنة ويوم كشهر ويوم كجمعة وسائر أيامه كأيامكم)

ادعاءاته وأعماله:
*الأعمال الخارقة * يدعي الربوبية

وسائل العصمة منه:
-الاستعاذه بالله من فتنته
- حفظ فواتح سورة الكهف

نزول عيسى عليه السلام

صفته: وصفه النبي ﷺ بأنه: (..رجل مربوع،إلى الحمرة والبياض...)

وقت نزوله: ينزل فجرا عند المنارة الشرقية للمسجد الأموي

مدة لبثه: أربعون عاما ثم يتوفى ويصلي عليه المسلمون

أعماله: يكسر الصليب-يقتل الخنزير- يضع الجزية - يقاتل الدجال - يقضي على يأجوج ومأجوج - يملأ الدنيا عدلا وقسطا

مايحدث بعد موته: عودة البشرية إلى جاهليتها الأولى فتعبد الأوثان ويطاع الشيطان-يتدنى المستوى الأخلاقي وتشيع المعاصي

*الدليل على رحمة الله تعالى ورسوله ﷺ بالمؤمنين من خلال علامات الساعة:

إخبار النبي ﷺ أمته ليستعدوا لها ← إرشاد النبي ﷺ أمته إلى سبل النجاة ← قبول توبة العبد وإمهاله ← قيام الساعة على شرار الخلق ← تمييز المؤمنين كلمة كافر بين عيني الدجال

KuwaitTeacher.Com

١٠-أؤمن بأن الموت حق

*أنواع الموت (الأصغر والأكبر) :

• يقصد بها النوم والقيام من النوم يعد بعثا ونشورا.	الموته الصغرى
• يقصد بها مفارقة الروح الجسد مفارقة تامة.	الموته الكبرى

*سكرات الموت:

ما يحدث للمحتضر المؤمن	ما يحدث للمحتضر الكافر
١-يرى ملائكة الرحمة بيض الوجوه.	١-يرى ملائكة العذاب سود الوجوه.
٢-يرى منزلته في الجنة.	٢-يرى منزلته من النار.
٣-تخرج روحه بيسر وسهولة	٣-تنزع روحه .
٤-توضع الروح ذات الرائحة الطيبة كأطيب نفحة مسك في كفن وحنوط من الجنة.	٤-توضع الروح ذات الرائحة النتنة كأنتن ريح جيفة وتكفن بكفن وحنوط من نار.

*علامات حسن الخاتمة وسوئها:

حسن الخاتمة

توفيق الله للعبد قبل الممات إلى الطاعات وأعمال الخير والتوبة من الذنوب

سوء الخاتمة

وهي أن يموت الإنسان وفي قلبه شك وجحود بوحدانية الله تعالى أو أن يموت على معصية.

*علامات حسن الخاتمة وسوئها :

علامات حسن الخاتمة	علامات سوء الخاتمة
١-النطق بالشهادتين عند الموت	١-الامتناع عن نطق الشهادتين عند الموت
٢-الموت ليلة الجمعة أو نهارها.	٢-فساد الاعتقاد وتسويف التوبة.
٣-الموت على عمل صالح.	٣-الإعراض عن الخير والإصرار على المعاصي.

11-ظل الله تعالى للمتقين

عَنْ أَبِي هُرَيْرَةَ رضي الله عنه ، عَنِ النَّبِيِّ صلى الله عليه وسلم قَالَ : (سَبْعَةٌ يُظِلُّهُمُ اللَّهُ تَعَالَى فِي ظِلِّهِ يَوْمَ لاَ ظِلَّ إِلَّا ظِلُّهُ : إِمَامٌ عَادل ، وَشَابٌّ نَشَأَ فِي عِبَادَةِ اللَّهِ ، وَرَجُلٌ ذَكَرَ اللَّهَ فِي خلاء فَفَاضَتْ عَيْنَاهُ وَرَجُلٌ قَلْبُهُ مُعَلَّقٌ فِي المَسَجِدِ ، وَرَجُلاَنِ تَحَابَّا فِي اللَّهِ ، وَرَجُلٌ دَعَتْهُ امْرَأَةٌ ذَاتُ مَنْصِبٍ وَجَمَالٍ إلى نفسها قَالَ : إِنِّي أَخَافُ اللَّهَ ، وَرَجُلٌ تَصَدَّقَ بِصَدَقَةٍ فَأَخْفَاهَا حَتَّى لاَ تَعْلَمَ شِمَالُهُ مَا صنعت يَمِينُهُ)

KuwaitTeacher.Com

*مفردات الحديث:

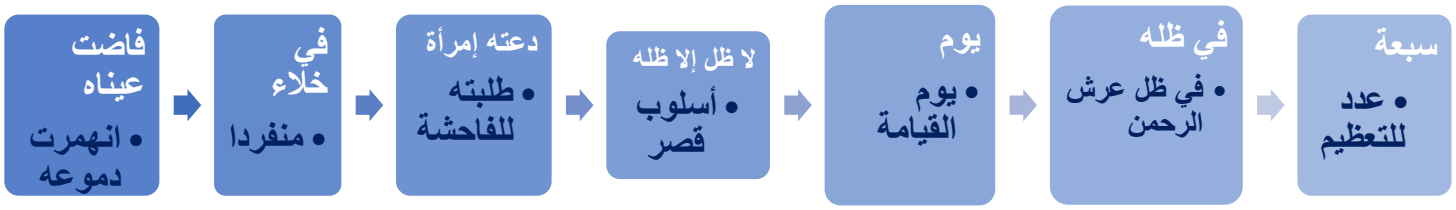

*نبذه عن راوي الحديث

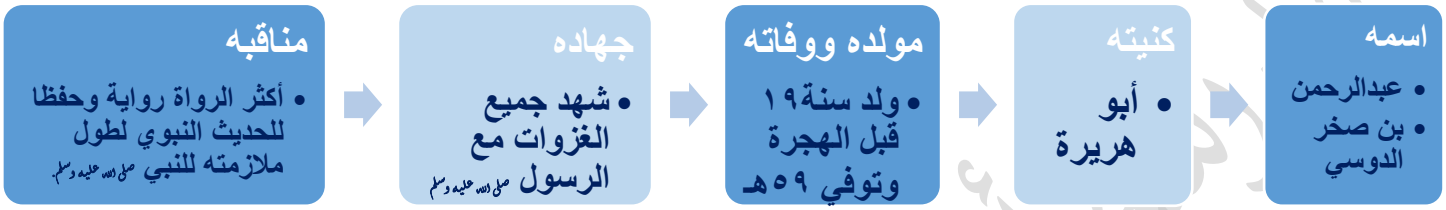

*الأصناف السبعة الواردة في الحديث الشريف وصفاتهم:



*الصفات المشتركة بين الأصناف السبعة:



*أثر التحلي بالصفات الواردة في الحديث على الفرد والمجتمع:

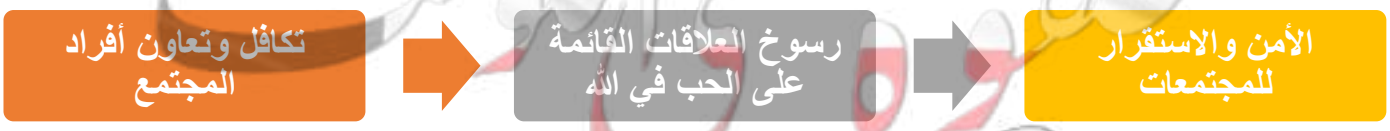

KuwaitTeacher.Com

١٢-أتراحم وأتكافل مع المسلمين



الكلمة	معناها
توادهم	محبتهم أي التواصل في الله المحقق للمحبة
تراحمهم	إرادة إيصال الخير للغير ببذل المعروف
تعاطفهم	تفهم مشاعر وحاجات الآخرين وتقديم العون
تداعى	الاجتماع والمشاركة
عضو	جزء من الجسد
الحمى	ارتفاع درجة حرارة الجسم

*راوي الحديث:

اسمه
- النعمان بن بشير بن سعد الأنصاري الخزرجي

مولده
- أول مولود في الإسلام من الأنصار بعد الهجرة، أتت به أمه لرسول الله ﷺ فبشرها بأنه سيعيش حميدا ويقتل شهيدا ويدخل الجنة.

أعماله
- من رواة الحديث الشريف عن الرسول ﷺ وعمل بالقضاء وولي الإمارة على الكوفة.

*المعاني البلاغية للحديث الشريف:

اللفظ	البلاغة
توادهم وتراحمهم و تعاطفهم	هذه الكلمات على وزن تفاعل وهذا يدل على المشاركة والتفاعل بين المؤمنين.
الجسد	للتعبير عن الملاصقة والتلاحم
تداعى	تفيد السرعة في التلبية المشاركة والتدافع والتنافس
سائر	تفيد عدم الاستثناء فالكل يشارك.
السهر والحمى	تفيد حمل الهم كأنه هم.

*وسائل تحقيق التراحم والتكافل في المجتمع:

الزكاة والصدقات ← النفقة وصلة الأرحام ← الهدية والهبة ← النصح والمناصرة ← الوقف والوصية ← التزاور وتلبية الدعوة ← كفالة الأيتام ورعاية كبار السن

*ثمار العمل التطوعي:

- يحافظ على استقرار وتطور المجتمع
- يعزز الشعور بالرضا عن النفس
- يساعد في ترسيخ مفهوم العطاء في المجتمع
- يحسن المستوى الاقتصادي ويحل المشكلات المجتمعية

KuwaitTeacher.Com

١٣-أقتدي بأمهات المؤمنين رضي الله عنهن

• لقب يطلق على زوجات النبي محمد بن عبد الله صلى الله عليه وسلم — أمهات المؤمنين

*أمهات المؤمنين رضي الله عنهن:

١	خديجة بنت خويلد رضي الله عنها	ولدت قبل عام الفيل ب١٥ عاما أول من آمن بالله تعالى وواست الرسول صلى الله عليه وسلم بمالها وآزرته في دعوته.	توفيت في العام ١٠ من البعثة
٢	سودة بنت زمعة رضي الله عنها	تزوجها الرسول صلى الله عليه وسلم تقديرا لها على إسلامها وهجرتها وهي صاحبة الهجرتين إلى الحبشة والمدينة.	توفيت في آخر خلافة عمر بن الخطاب رضي الله عنه
٣	عائشة بنت أبي بكر الصديق رضي الله عنها	ولدت بعد البعثة ب٤سنوات تزوجها الرسول صلى الله عليه وسلم تقديرا لأبي بكر الصديق رضي الله عنه وتكريما له وكانت مصدرا للمسلمين في أحكام دينهم.	توفيت في رمضان سنة ٥٨هـ عن ٦٦سنة
٤	حفصة بنت عمر بن الخطاب رضي الله عنها	ولدت قبل البعثة ب٥سنوات تزوجها النبي صلى الله عليه وسلم في السنة ٣هـ تكريما لعمر بن الخطاب رضي الله عنه وكانت أفصح النساء في قريش.	توفيت سنة ٤١هـ عن ٦٣سنة
٥	زينب بنت خزيمة رضي الله عنها	ولدت قبل البعثة ب١٢سنة تزوجها الرسول صلى الله عليه وسلم تقديرا لها لما عرف عنها من صلاح وتقوى ولقبت بأم المساكين لجودها وكرمها على الفقراء والمساكين.	توفيت بعد شهرين أو ثلاثة من زواجها من الرسول صلى الله عليه وسلم
٦	هند بنت أبي أمية المخزومية (أم سلمة) رضي الله عنها	ولدت في مكة قبل البعثة أخذ الرسول صلى الله عليه وسلم برأيها يوم صلح الحديبية لما تميزت به من رجاحة عقل وحكمة وأول مهاجرة إلى الحبشة.	آخر من مات من أمهات المؤمنين توفيت سنة ٦١هـ عن ٩٠سنة
٧	زينب بنت جحش الأسدي رضي الله عنها	ولدت في مكة قبل البعثة تزوجها الرسول صلى الله عليه وسلم في العام ٥هـ لإبطال عادة التبني في الجاهلية وكانت تفخر على أمهات المؤمنين بأن الله زوجها من فوق ٧ سماوات.	توفيت سنة ٢٠هـ
٨	جويرية بنت الحارث رضي الله عنها	ولدت قبل البعثة تزوجها الرسول صلى الله عليه وسلم وسماها جويرية بعد أن كان اسمها (برة) وأعتق المسلمون سبي بني المصطلق تكريما لها	توفيت سنة ٥٠هـ عن ٧٠ سنة
٩	رملة بنت أبي سفيان (أم حبيبة) رضي الله عنها	ولدت قبل البعثة ب١٧ سنة أرسل النجاشي ليخطبها له فجهزها ودفع مهرها وبعث بها إلى الرسول صلى الله عليه وسلم	توفيت سنة ٤٤هـ
١٠	صفية بنت حيي بن أخطب رضي الله عنها	ولدت قبل البعثة ، قال فيها الرسول صلى الله عليه وسلم (إنك لإبنة نبي وإن عمك لنبي وإنك لتحت نبي)	توفيت سنة ٥٠ هـ
١١	ميمونة بنت الحارث الهلالية رضي الله عنها	آخر امرأة تزوجها الرسول صلى الله عليه وسلم تقديرا لصلاحها سماها الرسول ميمونة بعد أن كان اسمها (برة)	توفيت سنة ٥١هـ

KuwaitTeacher.Com

*صفات أمهات المؤمنين رضي الله عنهن:

الصبر وقوة التحمل
- فقد صبرن على صعوبة العيش وتحملن الجوع والعطش ووقفن مع النبي صلى الله عليه وسلم في أحلك الظروف.

الستر والعفاف
- لم يعرف عنهن إلا العفاف والطهر والنقاء وكن محتشمات في لباسهن غير متبرجات بزينة.

البذل والكرم والعطاء
- عائشة رضي الله عنها: كانت تتصدق في زمن النبي صلى الله عليه وسلم بالتمرة والتمرتين وهو الموجود عندها.
- زينب بنت جحش رضي الله عنها: اشتهرت بالبذل والعطاء حتى وصفها النبي صلى الله عليه وسلم بطول اليد كناية عن إنفاقها وعطائها.

*الحكمة من تعدد زوجات النبي صلى الله عليه وسلم:

ليكن قدوات صالحات للمؤمنات في كل العصور ← لتعليم نساء الأمة الشرائع والأحكام ← لتخفيف عداء القبائل وتوفير الحماية للدعوة

١٤-أصلي صلاة الجنازة

*حكم الصلاة على الميت:

حكمها: فرض كفاية
وقتها: جميع الأوقات ماعدا أوقات النهي
كيفيتها: تصلى قياما بلا ركوع ولا سجود

*أركانها وسننها:

أركانها	سننها
القيام مع القدرة	الاستعاذة والبسملة قبل القراءة
التكبيرات الأربع	رفع اليدين مع كل تكبيرة
قراءة الفاتحة	وضع اليد اليمنى على اليسرى على الصدر
الصلاة على النبي صلى الله عليه وسلم	الإسرار بالقراءة
الدعاء للميت	الدعاء للميت ولنفسك وللمؤمنين
التسليم	السكوت قليلا بعد التكبيرة الرابعة وقبل التسليم
الترتيب	تكثير صفوف المسلمين بأن تكون ثلاثة فأكثر.

معلمة الكويت
KuwaitTeacher.Com

*صفة الصلاة على الميت:

أولا

يقف الإمام عند رأس الرجل و وسط المرأة ويقف المأمومون خلفه.



ثانيا

يكبر على الميت قائما أربع تكبيرات رافعا يديه مع التكبير

التكبيرة الأولى: يقرأ الفاتحة

التكبيرة الثانية: يصلي على النبي بصيغة التشهد الأخير

التكبيرة الثالثة: يدعو للميت بالمغفرة.

التكبيرة الرابعة : يسكت سكتة قصيرة ثم يسلم تسليمة واحدة عن يمينه.

*مسائل تتعلق بصلاة الجنازة:

من فاتته صلاة الجنازة في المسجد صلى عليها في المقبرة قبل الدفن أو بعده

من فاته بعض التكبيرات في الصلاة على الميت فما أدركه مع الإمام هو أول صلاته.

شهيد المعركة يدفن في ثيابه و لايغسل و لا يصلى عليه

يصلى على الغائب في حالتين:

أ-إذا مات في بلد لم يصل عليه به.

ب-إن كان له أثر طيب في الإسلام.

*فضل الصلاة على الميت:

وعد الله تعالى عباده المؤمنين بجزيل الأجر والثواب عند الصلاة على موتى المسلمين .

*آداب تشييع الجنازة :

إعلام المؤمنين بموت المؤمن ليحضروا جنازته

قول (إنا لله وإنا إليه راجعون، الله أكبر، هذا ماوعدنا الله ورسوله وصدق الله ورسوله) عند النظر للجنازة

قول(بسم الله وبالله وصلى الله على محمد وآل محمد ،اللهم اغفر للمؤمنين والمؤمنات) عند حمل الجنازة

المشي خلف الجنازة أو على أحد أطرافها

أن يحملها أربعة على الأكتاف ويستحب التناوب في حملها

KuwaitTeacher.Com

١٥-أصون لساني عن التنابز بالألقاب

• مخاطبة الآخرين بأسماء يكرهونها — التنابز بالألقاب

*مخاطر وأضرار التنابز بالألقاب على الفرد والمجتمع:

على الفرد	على المجتمع
الشعور بالنقص والعجز	فقدان الاحترام المتبادل بين أفراد المجتمع
الانعزال عن المجتمع	قطع الروابط الاجتماعية
اقتران الألقاب بالشخص طوال حياته	انتشار الألفاظ السيئة والكلمات الجارحة واعتيادها
الرغبة في الانتقام	إراقة الدماء

*موقف الرسول صلى الله عليه وسلم من التنابز بالألقاب:

غير رسول الله صلى الله عليه وسلم أسماء وألقابا كانت في الجاهلية لأصحابها لأنه وجد فيها ما يزري بأصحابها.

*سبل صون اللسان عن المساوئ:

أ- استعمال اللسان في قول الخير.

ب- مصاحبة الصالحين وتجنب مجالس الغيبة والنميمة

ج- معرفة الآثار المترتبة على الكلام قبل النطق به.

*ألقاب الرسول صلى الله عليه وسلم لأصحابه:

أبي بكر الصديق — عمر الفاروق — عثمان ذي النورين — علي أبي تراب — خالد سيف الله

*طرق التعامل مع من يتعمد الإساءة للآخرين:

عدم رد الإساءة بالإساءة ← مقابلة الإساءة بالإحسان ← الصبر على أذى الخلق

KuwaitTeacher.Com

١٦- أحافظ على صحتي من آفة العصر (التدخين والمخدرات)

*مفهوم الصحة في الإسلام:

الصحة في الإسلام

- سلامة البدن والنفس والعقل من العلل والأمراض.

*مظاهر عناية الإسلام بصحة الإنسان:



١-جعل الحفاظ على الصحة من مقاصد الشريعة

٢-أباح الطيبات وحرم الخبائث

٣-نهى عن الإضرار بالنفس أو بالغير

٤-حرم تعاطي المسكرات بأنواعها



*المقصود بالمخدرات وأضرارها:

المخدرات

- كل مادة طبيعية أو مصنعة تذهب العقل البشري جزئيا أو كليا وتجعل صاحبه غير مدرك لما يفعل أو يتصرف

*أضرار المخدرات:

الجانب	الضرر
الدين	التكاسل عن أداء العبادات – التفريط في حق الله تعالى
العقل	فقدان القدرة على التفكير والتركيز
النفس	أمراض جسدية مهلكة-أمراض نفسية (الغضب والاكتئاب وفقدان الثقة والقلق)
المال	ضعف إنتاجية الدولة – ضياع المال – السرقة – كثرة الحرائق
العرض	التفريط في الشرف والعرض
العلاقات الاجتماعية	الانعزال عن الأسرة-النفور والتباغض-الابتعاد عن الأصدقاء الأسوياء–ارتكاب الجرائم
التربية	ضياع القدوة – تدهور القيم الأخلاقية بين الشباب



KuwaitTeacher.Com

*تحريم العلماء للتدخين لما له من أضرار جسيمة منها:



١-قتل للنفس وتدمير للصحة



٢-تبذير وإسراف وإنفاق للمال



٣-يلحق الضرر بالآخرين

*أسباب تزايد أعداد المتعاطين للمخدرات والمدخنين:

ضعف الوازع الديني ← الصحبة السيئة ← التقليد الأعمى ← ضعف رقابة الأسرة ← سهولة الحصول عليهما ← ضعف برامج التوعية

*كيفية وقاية المجتمع من التدخين والمخدرات:

أختار الصديق الصالح

أتقرب إلى الله تعالى بالطاعات

أوعي زملائي بخطورتهما في وسائل الإعلام المختلفة

أحسن علاقتي بأسرتي

أهتم بالتواصل مع المؤسسات المجتمعية

*جهود دولة الكويت في مكافحة آفات العصر:

التحصين الوقائي لكافة أفراد المجتمع من خلال المشروع التوعوي(غراس) ← استحداث مركز للمعلومات عن المتعاطين وتجار المخدرات ← توفير الرعاية اللاحقة لمن تعافوا من الإدمان من خلال عدة مراكز منها (بشائر الخير) ← إعفاء المدمن من العقوبة حال تسليم نفسه طلبا للعلاج ← تشديد العقوبة القانونية على تجار ومروجي المخدرات والمتعاطين

مع تمنياتي لكم بالتوفيق والنجاح..

KuwaitTeacher.Com